

# INSTRUCȚIUNI DE MONTAJ CĂRĂMIDĂ APARENTĂ

# FIXARE CU ADEZIV

## Înainte de montarea dalelor citiți următoarele instrucțiuni!

- Curățați suprafața de placat pentru a mări aderența adezivului și ulterior a produselor cu care vine placată.

- Suprafața de placat trebuie să fie stabilă, uscată. În cazul în care suprafața pe care se face montajul este lucioasă și netedă, trebuie șlefuită cu hârtie abrazivă pentru o aderare bună a adezivului.

- Este important să colocați un prim nivel cu ajutorul unui boloboc pentru a asigura alinierea corectă a plăcării.

- Pentru a realiza o suprafață armonioasă trebuie să utilizați dale din paleți diferiți.

- Montați materialul numai după ce l-ați verificat vizual.

- Bucățile trebuie spălate după tăiere (pentru îndepărtarea prafului de ciment).

- Recomandăm montarea plăcilor la temperaturi cuprinse între 5°C și 25°C. Ploaia trebuie evitată.

## 01. Pregătirea suprafeței suport

Curățați suprafața de placat și placajele și folosiți o amorsă pentru beton pentru a mări aderența adezivului. Suprafața de placat trebuie să fie stabilă și uscată. În cazul în care suprafața pe care se face montajul este o suprafață lucioasă și netedă, trebuie șlefuită pentru o aderare bună a adezivului. Este important să colocați un prim nivel cu ajutorul laserului sau a sforii de nivel și bolobocului pentru a asigura alinierea corectă a plăcării.

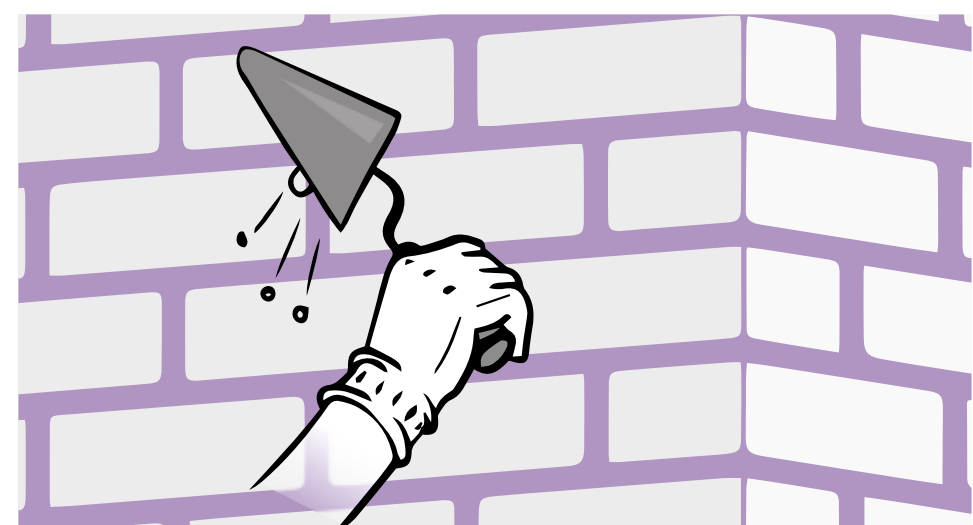

Important este ca placarea să fie începută din partea inferioară a zidului, începând cu penultimul rând. Apoi ținând cont de un unghi de 90 de grade se vor trasa o linie orizontală și una verticală. Ultimul rând de piatră decorativă va fi montată cu piesele care se pot ajusta în funcție de nivelul pardoselii.

## 02. Pregătirea suprafeței bucății de cărămidă aparentă

Curățați cu o mistrie sau o ustensilă similară posibilele bavuri ale pieselor pentru a realiza o liniaritate mai bună la montare și obținerea unui finisaj perfect.

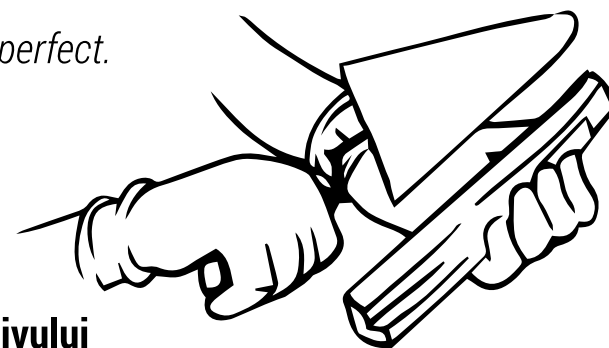

## 03. Prepararea adezivului

Conținutul sacului trebuie turnat într-un recipient cu o cantitate măsurată de apă curată (7,5 litri de apă la un sac de 25 kg). Amestecarea se face energic, de preferință mecanic, până la obținerea unui amestec cremos, omogen, ușor prelucrabil. Se lasă în repaus 5 minute după care se amestecă din nou energic. Timp de punere în operă: aproximativ 2,5 ore.

## 04. Aplicarea adezivului pe stratul suport

Pentru placarea suprafețelor cu cărămizi aparente se va folosi doar adeziv cu calitate tixotropice, furnizat de producători consacrați. Adezivul va fi întins într-un strat subțire pe suprafața de placat, cu o gletieră cu dinți. De asemenea se va aplica adeziv și pe spatele plăcuțelor tot cu gletiera cu dinți în așa fel încât adezivul să umple canalele pentru aderență.

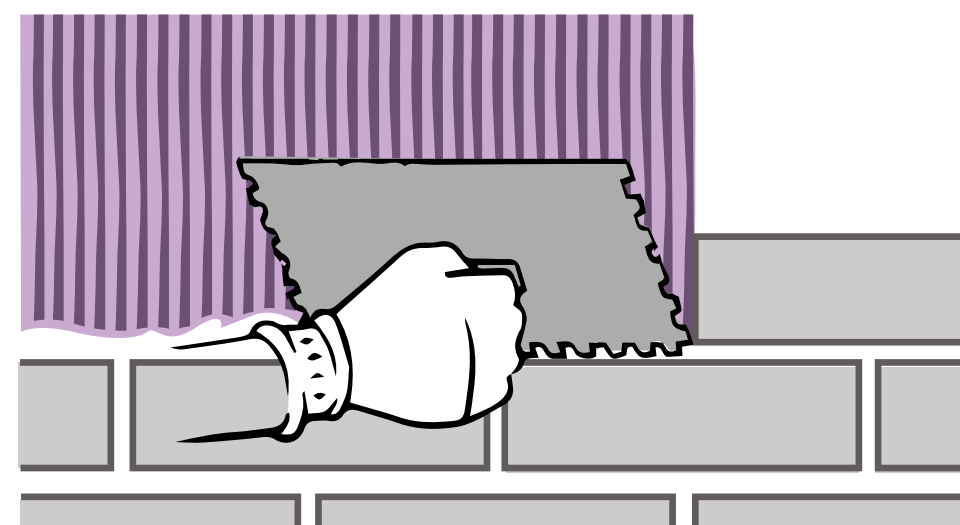

## 05. Aplicarea adezivului pe bucata de piatră decorativă

Întindeți adezivul cu ajutorul unei gletiere pe spatele fiecărui produs. În acest mod asigurați un contact perfect între placă și adezivul întins pe perete. Plăcile pentru colțuri pot fi tăiate la dimensiunile dorite folosind un flex cu disc diamantat continuu sau mașină de tăiat cu apă. La produsele de placat cu o grosime de peste 1,5 cm se recomandă tăierea la 45 de grade.

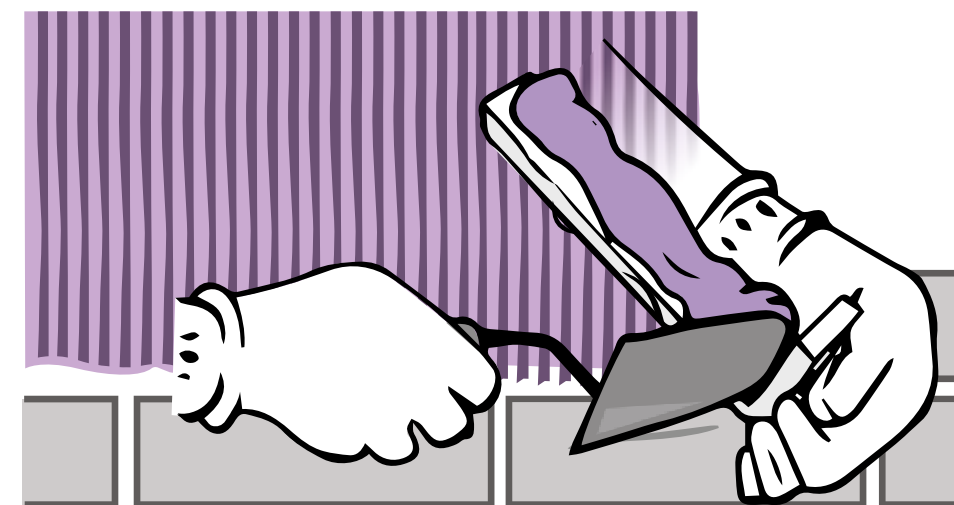

## 06. Corectarea poziției

Plăcuțele se vor fixa pe locul lor prin apăsare puternică și ușoară mișcare stânga-dreapta. În urma fixării nu trebuie să mai rămână bule de aer în masa adezivului. Nu este necesară o amorsare prealabilă.

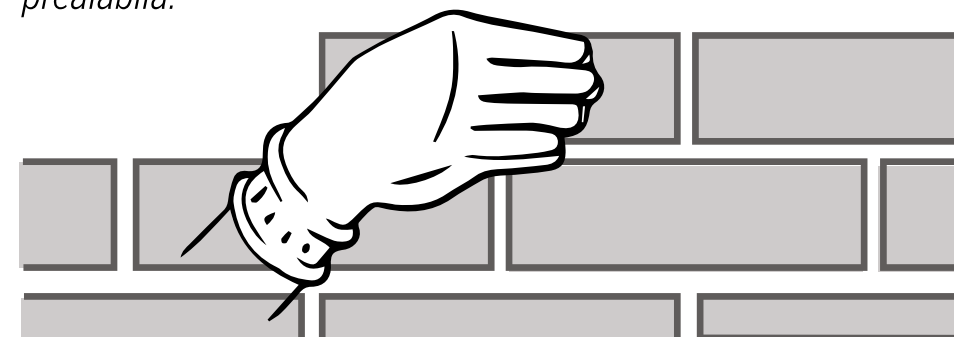

Pentru a fi siguri că obținem rosturi uniforme vom fixa câțiva „stâlpi” din loc în loc și la colțuri, iar între aceștia se va folosi sfoara de nivel.

Dimensiunile recomandate pentru rosturi sunt:

- pentru plăcile înguste (lățime de 52 mm) 10mm

- pentru plăcile late (lățime 71 mm) 12mm

- pentru obținerea unui efect cât mai rustic recomandăm rosturi de 12-14mm. Prin folosirea adezivilor recomandați plăcuțele nu vor mai aluneca pe suprafață (perete) și astfel nu se vor folosi cruciulițe de ghidaj.

Distribuirea plăcuțelor se va face de la colț până la o deschidere (fereastră, ușă etc.) sau între deschideri. Plăcile pentru colțuri pot fi tăiate la dimensiunile dorite folosind un flex cu disc diamantat continuu sau mașină de tăiat cu apă. La produsele de placat cu o grosime de peste 1,5 cm se recomandă tăierea la 45 de grade.

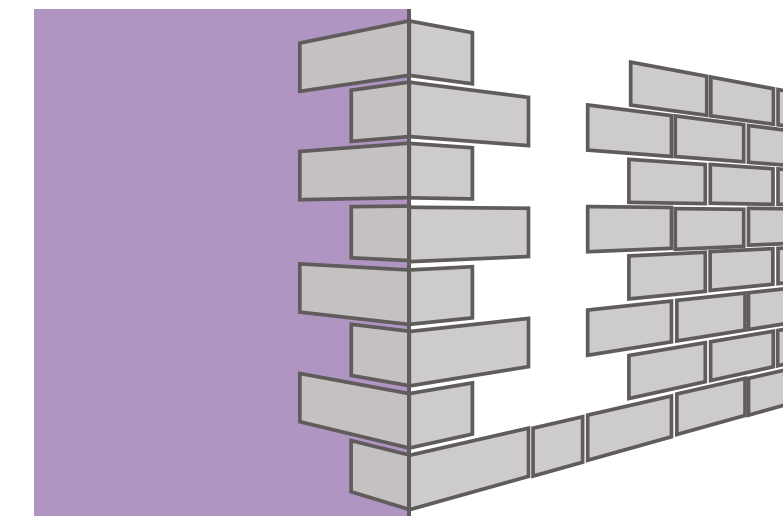

## 07. Rostuirea

Rosturile suprafețelor placate cu cărămidă aparentă se vor executa din mortar. Acest tip de mortar nu conține săruri dizolvabile, se aplică foarte ușor și nu pătează suprafața cărămizilor aparente. Mortarul se prepară ca un mortar semi-uscat și se aplică cu ajutorul fierului de rostuit. Rosturile astfel obținute au un aspect rustic potrivit cu plăcuțele. Prima dată se execută rosturile orizontale.

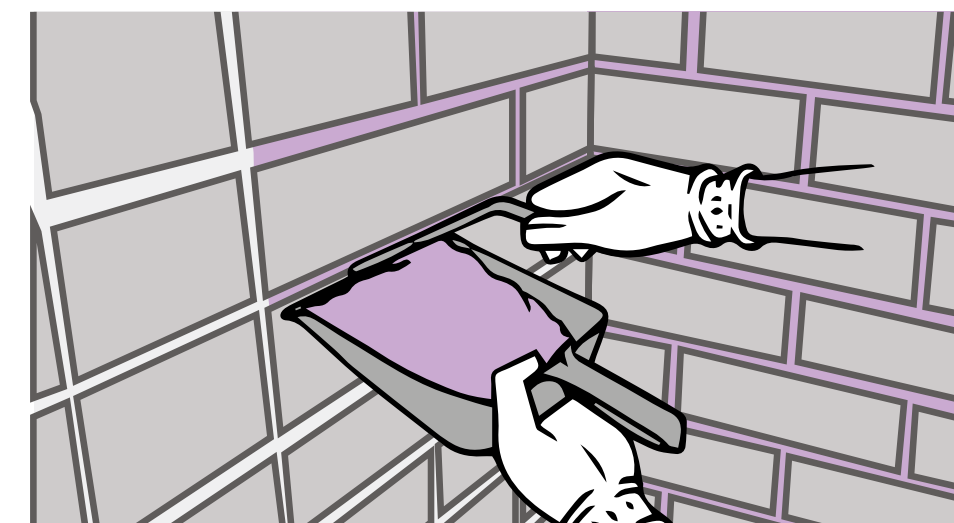

După rosturile orizontale urmează executarea rosturilor verticale. După aceea urmează finisarea îmbinării rosturilor orizontale cu cele verticale. Mortarul în surplus ce ajunge pe fața plăcuțelor se îndepărtează ușor cu o perie.

**★ STAR STONE®**